朝鮮日報

今日四面

發行人 安在鴻 編輯人 白寬洙 印刷人 李浮九 發行所 朝鮮日報社

論說

新軍閥의 末路 (一)

歐米帝國主義國家의 無饜한 侵略을 叱咤하며 軍閥의 賣國的 惡政을 痛嘆하야 四億萬民衆의 生路 開拓을 盟約하고 民衆의 敵을 向하야 劍戟과 砲火를 번득이던 蔣介石將軍은—우리로 엇지 뜻하엿스랴?—革命의 半成途中에 멈추고 그 劍戟과 그 砲火를 가지고 突然히 平素의 同志를 向하야 겨누게 되엿다「軍閥打倒」는「武漢打倒」로「帝國主義排斥」은「共產黨排斥」으로 새로운 標語일에 그는 새로운 陣營을 꾸미엇다 그러나 百戰의 精鋭를 거느리고 百戰의 老鍊한 戰術을 가진 그의 아페 烏合之卒의 武漢一派와 輕妄한 共產分子가 무엇으로써 敵對할 수 잇슬것이랴? 南派의 分裂當時로부터 우리는 미리 그 將來를 占치고 안즌지 오래엿섯다 더구나 蔣將軍의 새로 건 標語는 안으로 張作霖, 張宗昌, 孫傳芳等의 唱和가 잇슬뿐더러 밧그로 모든 帝國主義國家의 鐵手를 들어 歡迎하는바 가 아닌가! 우리는 머지아니한 다음날 南京에 國都를 세우고 華麗한 元首의 椅子 압헤서 蔣將軍의 就任式이 擧行될 것을 밋고 疑心치 안하엿섯다

二

그러나 近日의 形勢를 보면 우리로 先見之明을 일케 할 念慮가 업지 안타 分裂當初에 各地總工會를 一擧에 두드리고 邪潛軍의 武裝解除를 號令하든 蔣將軍의 衝天的 氣焰으로—누구가 뜻하엿스랴—지금 와서는 도리어 踽躇不安한 地位를 免치 못하는 모양이다 武漢革命軍의 東下를 傳하는 報牒은 벼들이 急하고 張作霖 張宗昌等과 露骨的 妥協을 하자니 民衆의 信望을 잃하야 恐慌이 잇다 今日의 蔣將軍은 實로 進退維谷이란말 그대로의 處地에 잇다「打倒武漢」과「共產黨排斥」의 宿志를 이루지 못하고 우리의 가엽슨 英雄은 혀되이 張作霖 孫傳芳의 最終을 한綽하라는가! 外로 風情을 주고 밧는 列强의 힘으로 果然 그의 窮境을 脫出시키지 못하고마는가! 그가 萬一 反省이 잇서 그 自身을 돌아본다면 古恨今悔의 嘆이 엇지 깁지 안하랴! 그러나 民衆을 叛逆한 그 先師와 同志를 叛한 그 革命을 攪亂한 그 우리로그의 困境을 불쌍히 한우승이 일어남을 쐐닷지 못한다

三

朝鮮에는 少數의 蔣將軍의 崇拜者가 잇다 그들은 일즉이 革命軍의 總司令으로잇든 蔣介石을 崇拜하는 것이 아니오 現下 反動派의 首領으로 잇는 蔣介石을 崇拜하는 것이다 蔣將軍의 捷報가 新聞紙上으로 報道될 때마다 그들은 軒眉揚臂를 禁치 못하엿다 그러나 오늘날 蔣將軍의 困迫한 形勢를 듯고 그들의 心懷는 果然 엇더할가? 勿論 兩派의 運命은 아즉도 決定的으로 말하게 되지 되지 못하엿다 아프로 武漢派가 蔣介石을 征服할는지 蔣介石이 武漢政府를 倒壞할는지 우리가 豫斷할 수는 업다 그러나 四億의 中國民衆이 이미 覺醒이 잇다면 自己의 利害를 判斷한다면 設使 蔣介石의 一時的 凱旋이 잇다고 하랴! 반듯이 民衆의 화갈이 그를 쏘지 안할 수 업슬 것이다 民衆의 아페서 民衆의 敵으로 明白히 張作霖 孫傳芳과 歐米의 帝國主義를 그 自身이 明白히 指摘하지 아니하엿는가? 그러면 오늘날 張作霖 孫傳芳의 行動을 되푸리하는가? 民衆은 決코 盲目이 아니라 그러나 우리에게는 蔣介石보다도 蔣介石의 崇拜者가 더 可憐한 일이다 그들은 무슨 理由로써 軍閥의 充實한 遺族이오 帝國主義의 새 走狗인 蔣介石을 崇拜하게 되는가? 그들의 心理를 알고저 한다 오르로 우리는 蔣介石의 末路를—미리 일는지 모르나—弔하는 同時에 그의 崇拜者에게 警告하는 바이다

武漢軍積極的 南京討伐遂開始

大軍三路로突進挾攻

王普氏援軍急請

(上海二十二日發) 目下九江을 根據地로 한 武漢共產軍은 張發奎及賀龍軍을 中心으로 畢竟積極的 行動을 開하고 十八日 揚子江의 兩岸에 沿하야 下江後 그 右翼先鋒은 安徽省 華陽鎭을 지나 安慶의 南部를 逼迫하고 中央部隊는 望江、太湖의 線에 進出하고 左翼은 潛山을 突破하야 安慶背後에 出하려 한다 또 蕪湖에 在한 軍隊의 全部는 武漢派에 傾하야 武漢派와 交戰을 避하려는 模樣이 잇서 內紛이 不絶하야 軍紀는 자못 紊亂하게 되엿다 이에 安慶駐在軍中 王普氏는 狼狽하야 蔣介石氏에게 對하야 應援軍을 至急히 增派할것을 要求하엿더라

南北妥協問題와 奉派巨頭의 心算

『蔣軍을 猛擊하야 妥協强迫』

(北京二十三日發) 奉天派最高幹部會議는 蔣張妥協에 關한 方針을 大體로 決定하고 政治問題는 뒤로 밀운 後 左와가티 進行하기로 하엿더라

一、閻錫山氏의 態度에는 遺憾되는 點이 잇슴으로 山西派와는 暫時 이 狀態로 繼續하고 蔣介石氏와의 妥協에 對하야 猛進할 事

二、蔣氏로부터 責任잇는 代表者의 急派를 要求할 事

三、孫傳芳氏를 速히 山東에 歸還시키어 張宗昌氏와 共히 迅速히 直接交涉을 開始할 事

四、津浦線의 攻擊을 猛進시키어 蔣軍으로 하야금 妥協할수밧게 업시 하도록 努力할 事

五、될수잇는대로 蔣氏로 하야금 山東軍이 徐州를 通過하야 馮玉祥氏討伐을 爲한 河南入을 同意케 하도록 할 事

蔣代表는 退京 閻代表는 留京

南北妥協은 絶望

(北京二十三日發) 在京中의 蔣介石氏代表는 妥協에 關한 奉天側의 主張을 確聞하엿슴으로 蔣氏에 報告하고저 二十三日朝 退京하엿다 山西로부터 온 閻氏代表는 아즉 머물러 會商을 繼續中인바 妥協問題는 이것을 機會로 하야 漸漸 形勢를 감추는 듯하다고 觀測되어 南京에 向한 代表는 자못 絶望으로써 돌아간것이더라

交通省新設 文法兩省廢止

政友政綱會에서 政府에 提出計劃

(東京電) 政友會政務調査會에서는 目下行政機關組織改善에 對하야 調査를 進行하는바 一部는 이미 行政制度審議에서 調査中이어니와 其外는 未定事項이나 黨內에 相當한 贊成이 잇서 注目할만한 案으로 되어 잇는 것은 交通省의 新設, 文部省의 廢止、司法省의 廢止等 三案인데 交通省은 遞信交通과 鐵에 關한 모든 行政을 統一할 事務機關으로는 鐵道省、遞信省의 大部分과 內務省의 一部事務를 管理하고 現業方面에만 別로히 現業局을 設置한 文部省의 廢止는 地方自治權確立에 關하야 政友會案이 實行되면 當然 文部의 行政事務가 縮少될과 同時에 直轄學校의 行政은 大學總長에게 適當한 權限을 주고 宗教學校와 衛生가튼것은 內務類似課에 倂合하리라는 말이 잇다 司法省의 廢止는 主體로 司法權의 獨立을 徹底하게 할 趣旨에서 나온바인데 廢止後의 組織은 一、裁判所에 對하야는 大審院長 二、檢察行政에 關하야는 檢事總長으로 各各 그것을 統轄하고 天皇에 直隸한 但 刑事政策, 監獄行政에 對하야는 內務省에, 諸法案의 立案은 法制局에 委任한다는 趣旨로 不遠間 政府에 提出할려이더라

日露航海條約

露交涉順序에 先着手

(東京電) 日露間에 通商航海條約이 업는 外닭에 兩國間에 不少히 不便을 感하는 現狀인바 露國側은 此를 締結할이 急務이라 하야 이미 交涉開始에 關한 一切의 順序를 整頓後 目下 日本側의 決定을 기다리는 形便인바 日本政府는 現在 莫斯科에서 田中大使로 하야금 成立을 急히 하고잇는 漁業條約도 比較的 順調로 進行되어 今年中에는 調印하게 될 模樣임으로써 此의 成立과 共히 正式으로 通商條約締結의 交涉을 開始할터이다 또한 現在日本과 通商條約이 업는 諸國中 佛蘭西, 伊太利, 西班牙의 三個國及 南亞米利加 포비아「볼리비아」의「파라구와이」「울구와이」의 三個國과 同條約을 締結하려고 아금 正式으로 交涉을 시키는中인데 南米三共和國과의 交涉은 比較的 困難이 적으나 他의 三個國과의 交涉은 困難하야 成立까지는 大端히 難交涉이 잇스리라고 觀測하더라

羅國前皇太子 父王大葬儀에 參列을拒絶

(나우엔廿三日發)「부카레스트」로부터 온 報道에 依하면 羅馬尼前皇太子「카롤」殿下는 父王의 大葬儀에 參列을 拒絶한 外에 에이저는 羅馬尼의 輿論의 同情이 殿下에게 傾注되엇다 巴里報道는「카롤」殿下는 羅馬尼國王이라고 自稱고 하 國民에게 信을 밧는다 더라

南軍海州放棄說

妥協안되면長江以北放棄乎

(上海二十三日發) 鎭江二十二日發 外人側에 達한 報告에 依하면 南軍은 이미 海州를 放棄한 外에 淸江浦에 在한 南軍에게도 全部撤退를 命하야 目下 運河를 利用하야 鎭江方面으로 軍을 撤退한다고 한다 또 信할만한 側의 情報에 依하면 南軍은 奉天派가 依然 妥協에 應하지 안코 南下를 決行할것 가트면 長江以北을 放棄치 안흘수 업는 形勢이더라

『쿠』總督과 張作霖氏會見

(北京廿三日發) 廿三日入京 安南總督『쿠로멜』將軍은 廿三日午後三時 張作霖氏와 會見하고 時局에 對한 意見을 聽取하고 또 佛兵派의 諒解를 要求하얏다 그런데 同總督은 二十五日 離京歸任할터이더라

北軍南進實難

四圍의情勢로밀우어

蔣介石軍이 共產軍을 討伐하려고 山東의 攻擊線을 縮하야 津浦沿線에 主力을 두고 防禦의 位置를 轉한 外닭에 山東軍은 攻勢를 取하게 되엇는데 此際에 山東軍이 果然 攻進하야 安徽方面에 入할 與否는 큰 疑問이다 北江蘇와 安徽方面에 駐在한 南軍은 現在 五萬以上이라고 한다 그런데 北軍은 直魯聯軍이 約五萬, 孫傳芳軍이 約三萬 合計八萬內外로 此中 河南의 馮軍이 西部에 在한것으로 이에는 相當히 防備하여야 되겟고 特히 武器及兵卒의 訓練은 北軍이 매우 劣惡할뿐 아니라 一般의 同情이 업고 孫傳芳軍은 眞意不明한 大部隊가 介在함으로 大勢上 南關는 難事이라고 생각한다 또 徐州로 말하드라도 山東의 北軍이 入하면 西의 馮軍이 南에는 東은 海州方面의 蔣軍이 잇서 三面의 敵軍을 受하야 多大한 兵力을 要할뿐임으로 爲先 當分은 山東境을 固守하야 南方의 戰果를 기다려 攻防에 備하리라고 推測하더라

排日貨同盟會 去來商品押收

宣傳隊는夜間에排外貨宣傳

(上海二十三日發) 中國商人은 日貨排斥의 苦痛에 不堪하는 狀態이든바 排外運動取締令이 發布된 後 雜貨商等은 爲先 取引을 開始하엿는데 排日貨同盟會에서는 아직 檢査員을 派하야 日本商人으로부터 中國商人에게 引渡하는 途中에 잇는 商品을 押收하는 者가 잇섯고 또 夕刻부터 宣傳隊를 派하야 排貨의 宣傳에 努力中이더라

行政制度審議會

(東京電) 行政制度審議會幹事會는 廿三日午後一時半부터 首相官邸에 開하고 開會劈頭에 政友會의 政務調査에서 提出한 官廳의 權限分配意見書를 各幹事에게 配布한 後 左의 事項에 對하야 意見交換을 하엿더라

一、執務에 當하야는 局課長中心主義로 할 事

一、各官廳의 內規를 되도록 公表할 것

一、時間勵行 特히 裁判所에 對한 時間

一、能率에 依하야 常務員의 俸給을 加減할 것

出廠條令은 在中紡績에 大影響

(上海二十三日發) 今回南京政府에서 公布한 出廠條令(九月一日부터 實施)는 各工場의 製品에 對하야 國定輸入稅 一割二分五厘의 工場生產稅를 課하는것으로 이條令대로 實施하면 在中紡績에 重大한 影響을 招來하야 各紡績은 [illegible] 수밧게 업스리라고 憂慮하는 터이더라

日、中間 新聞電報料低減

七月二十五日부터實施

(東京電) 遞信省은 日中間新聞電報料金 約三割方을 低減할 方針으로 中國政府와 交涉中인데 今番協議가 決定되어 左와 如히 七月二十五日부터 實施하기로 決定되엇더라

上海 廈門 八錢 福州其他各地 十五錢 香港 十九錢 (上海發着日文電報를 含함)

佐世保靑島總經由의것 靑島四方 十二錢 滄口其他各地 十五錢 (靑島四方滄口發着日文電報를 含함 但 四方滄口發着의것은 一錢追加)

徐州協約背信

豹變常習馮玉祥

依然共產派와握手計劃 ◇……奉派는討馮決定

(北京廿三日發) 馮玉祥氏는 依然首尾兩端을 持하야 徐州會議의 結果 南京政府로부터 每月數萬元의 補助를 밧고 武漢政府討伐을 協定하엿슴에 不拘하고 共產派와 共히 鄭州에서 反蔣反奉運動을 劃策하고 秋毫도 誠意가 업는데 最近 蔣介石氏로부터 卽時 軍隊를 進하야 武漢討伐의 協同動作을 取하기를 要求하엿스나 何等回答을 與하지 안코 全혀 武漢派에 投한것 가티 觀測된다 奉天派는 當面의 問題로써 기어히 馮玉祥討伐에 當하려고 하는바 孫傳芳軍의 隴海線進出로 急速히 實現할 方針이더라

甜菜增收計劃

來年度부터五個年間 一億斤收量을期約해

現在總督府의 甜菜栽培助長政策은 大正十五年度以降 五個年計劃에 依하야 甜菜栽培地域인 郡及面에 對하야 地方費로써 새로히 技術員을 配置後 徹底的으로 指導督勵를 하야 作付反別의 擴張 反當의 收量의 增加를 圖하는바 本計劃은 規模가 消極的으로 補助經費와 가튼것도 僅僅 七八萬圓에 不過하고 豫期의 成果를 收하기가 困難한 듯함으로 農務課에서는 다시 徹底的으로 助長策을 取하기로 되어 右計劃을 更新하야 左記綱要의 新計劃案을 세워 所要經費를 來年度豫算에 計上要求하기로 되엇다

◇計劃案

一、現在作付段別約八百町步를 五個年을 期하야 三千町步까지 擴張하고 一億斤의 收量을 期할

二、助成補助方法

(가)堆肥獎勵 即 金肥綠肥堆肥使用의 補助

(나)肥料量得할 目的으로써 蠶繭의 助長補助

(다)深耕을 獎勵하기 爲하야 改良農具使用의 助長補助

(라)種子의 無償配布

(마)巡回指導技術員의 配置普及獎勵를 爲하야 配置에 要할 經費의 補助

三、助成補助에 要할 金額 五個年繼續總額 百四十一萬圓

四、間接助成策

褐斑病의 豫防驅除에 對하야는 水原勸農模範場에서 近近設置할 病蟲害專門의 技術官의 調査研究에 委任하야 此의 完全한 豫防及驅除策을 發見할

또 本計劃과 如히 豫期의 五個年後 一個年에 一億斤의 收量이 잇다고 하면 此에 依한 砂糖의 生產高는 約八百萬斤으로 此에 對하야 一〇〇斤에 對하야 九圓의 現行砂糖消費稅率을 適用하면 七十二萬圓의 消費稅가 國庫에 收納될터임으로 財務當局에서도 本計劃에 對하야는 반드시 財源枯渴을 眞實로써 反對의 態度를 取하지 안흐리라고 하며 압아서 農務課에서는 査定會議의 結果에 對하야 樂觀的 觀測을 下하더라

滿鐵中心主義 行政外交權賦與

滿鐵會社를東印度會社가티 組織하야社長을總裁로改稱

注目할田中首相의滿蒙策

(東京電) 所謂滿蒙四頭政治의 弊는 以前부터 高調되어 田中首相 就任과 共히 外相으로 兼攝케 하야 銳意히 研究中이든바 最近에 이르러 大體의 方針을 決定하기로 되엇다 即

一、滿蒙四頭政治의 弊를 除去하기 爲하야 大滿鐵中心主義를 取하고 現在營利中心의 南滿會社를 英國의 東印度株式會社와 가티 組織할

二、그 結果 滿鐵附屬地에 在한 敎育衛生에 關한 行政權의 外에 어느 程度까지의 警察權 課稅權等의 行政權을 與하고 또 南滿地方에 關하야만 外交의 事務에 對하야 어느 程度까지 奉天政府와 交涉을 保存케 할

三、前項과 가티 變更을 加함에 對하야는 日露戰爭에 依하야 露西亞에서 讓渡한 權利以上의 것을 滿鐵社長에게 附與하게 된것으로 中國側에 奉天政府를 支配할 張作霖氏와 近近 交涉을 開始할 事

四、滿鐵社長을 滿鐵總裁로 改할 等으로 이 首相의 決心은 外相兼攝持續의 事情과 相俟하야 그 進行은 자못 注目되더라

維也納市暴動은 分明共產黨計劃

◇警察側의報告

(나우엔二十三日發) 過般維也納市에 起한 暴動에 關한 警察側의 第一回報告가 二十三日 發表되엇는데 此에 依하면 今回의 暴動은 疑心할것도 업시 共產黨에 依하야 미리부터 計劃된것으로 그 計劃은 完全히 實行되지 못하엿다 더라

最近中國形勢 (四)

民衆運動과政治軍事

◇武漢國民政府政治部通信

一、楊森의 一敗塗地한것 西征軍이 荊州沙市를 克復한 後 楊森은 驚弓의 鳥와가티 敢히 다시 싸우지 못하고 그 部下 多大數는 四川東部로 逃亡하얏스며 一部는 當陽에 退却하얏다가 革命軍에게 擊潰되엇슴으로 二十二日 當陽을 克復하고 다시 積極的으로 宜昌에 向하야 進攻한 結果 宜昌도 六月二十四日에 革命軍에게 克復한바가 되엇다 또한 向成傑의 師가 革命軍에게 投降하야 改編키를 願하는 外에 范紹增의 師는 이미 擊散되엇고 그 餘는 모다 四川邊方으로 散退하얏다 楊森이 四川으로 逃亡한 後라도 또 安着地를 엇지 못할것이니 이는 이미 달한바와 가티 劉湘의 地盤爭奪로써 安心을 엇지 못할뿐아니라 劉伯承等의 軍人과 밋 民衆的 革命勢力이 合하야 四川의 全局을 變定케 됨으로써 모든 反革命勢力은 接足케 못될것이다

二、河南에 잇는 奉軍의 撤退 河南北岸의 奉軍 吳佩孚軍은 그 所屬部隊의 一團이 孟津을 偸渡하면 吳軍全部隊는 撤退後 步兵은 磁州로 騎兵砲兵은 新鄕으로 退却하얏다 하며 革命軍은 비록 河北에 猛攻치는 아니하나 奉系內部의 變化가 생기어서 榮臻 胡毓坤 趙鳴皐等이 聯合하야 倒張키를 謀한다고 한다 그럼으로써 이 撤退의 消息은 斷然히 可信하겟고 또 熱河가 이미 革命軍의 所有가 되고 察哈爾의 奉軍도 이미 撤退中이다

奉派의 勢力이 이와가티 日縮되는 이때에 張作霖이 또다시 北京에서 大元帥라고 稱號하고 그 部下에게 三叩禮를 바덧다 이는 過去의 事實이 明白히 證明되는 것으로써 軍閥이 將次 敗潰하야 不可收拾의 때에 이른 뒤에는 조금 나흔 名義를 部下에게 加하고 自己도 否定에 나가서 虛榮으로써 사람을 밋게 삼고 太平을 粉飾하야 民衆으로 하야금 그 敗한것을 忘却케 한다 이번에 張作霖이 또한 이와가튼 演劇을 行하야 最後의 幕을 닷고 人民을 欺瞞하는것이다

此外에 河南의 保衛軍도 이미 靳雲鶚總指揮에게 結束되엇스며 靳도 또한 第二集團軍 第二方面軍總指揮에 就任한것을 通電하야 河南의 軍事가 足히 統一되겟스며 廣東에 남어잇든 十三師師長 徐景棠이가 近日에 이미 南路의 反李의 旗를 들게 되엇다

開封會議開催 南方團結을圖謀

武漢南京各代表列席會議

閻錫山氏도代表派遣決定

南中大勢又轉換?

(北京二十三日發) 三角同盟停頓과 同時에 馮玉祥氏를 中心으로 한 南方大同團結의 氣運은 再次 近近 開封에 會議를 開催하고 武漢南京各代表가 列席하야 國民黨內部의 結束을 圖하려고 合議한다는 說이 잇다 또 一說에는 閻錫山氏도 此會議에 贊同하고 代表를 派遣할 決心이라더라

002794

最後決戰

鄧演達氏演述

中國國民政府軍事委員會 總司令部 編譯局

이글은 鄧演達氏가 去六月二十六日 中央軍事政治學校에서 行한 總理紀念週에서 報告한 最近의 政治狀況에 對한 大意를 紹介한다

最近의 國內政治狀況은 一種의 危險한 時期에 이르럿다

張作霖이가 이미 太上老人인 〇〇帝國主義者의 命令을 바더서 北京에서 所謂 大元帥의 職에 就하얏다 그 部下 楊宇霆等이 權力으로 蔣介石과 妥協키로 主張하야 表面으로는 그의 本래부터 反對하든 三民主義를 贊成한다고 하고 日本에서는 아울러 山梨松井을 보내어 蔣張의 間에 奔走하야 不久한 時에에 靑天白日의 旗가 東北各地에 遍滿케 될것이다

危險한 時期가 이르럿다 우리의 革命勢力이 突飛猛進하든것을 맛아 이와가튼 一種의 危險한 局面을 맨들어내엇다 明白히 알어야 할것은 이와가튼 局面은 곳 民國元年에 이미 잇든 局面이며 곳 辛亥革命의 때에 임의 잇든 局面이다

辛亥革命의 때에 여러 省의 軍隊와 밋 農民의 聯合한 力量이 일어나서 封建制度를 打倒하엿지마는 北方의 封建制度는 袁世凱等의 同盟會를 欺瞞하고 革命民衆을 欺瞞하기 때문에 仍히 그대로 남어잇서 지금까지 왓나니 그 所謂 統一은 革命이라는것은 모다 그때에 欺瞞하는 手段이며 欺瞞하는 論調이엇다

現在에 蔣介石, 張作霖, 李濟琛 西山會議派, 研究系等이 모다 일어나서 所謂 三民主義를 實行한다고 하며 모다 革命을 한다고 하며 모다 靑天白日의 看版을 부치게 되다 同志들은 이에 對하야 크게 注意하여야 하겟다 이것이 곳 辛亥革命의 局面이 또다시 오는것임으로써 이것들이 모다 騙人의 手段이며 欺人의 論調이다

우리의 眞正한 革命徒黨은 이때에 團結하라고 나서서 저들의 陰謀를 打破하고 저들의 欺騙手段과 밋 論調를 民衆의 압헤 暴露식히고 저들의 假面具를 揭去하자! 우리의 革命徒黨은 모다 이때에 團結하고 모히어서 總理의 中國國民黨은 中華革命黨으로 改造하든 精神(이는 그때에 國民黨의 多大數가 妥協的 또는 漸進的으로 傾向됨으로써 孫中山은 이에 革命的인 中華革命黨으로 改造한것)을 繼續하야 偉大한 歷史的 使命을 다하자!

八面鋒

○

日本의 南滿政策은、四頭政治로 改革하고、滿鐵中心主義로 滿鐵會社를、英國의 東印度會社가티 組織한다 고대업시 日本鉢은갈 英國의 衣

○

關南滿支廳檢事가、외상술십배문에、警官出動을 命令하야 四人을 檢擧하얏다、檢事의 權威가 이런데 쓰라는것인가?

○

이리고도 官紀肅淸 찻는것이、정말 鐵面皮

구라부

クラブ齒磨

齒에有效

그게爽快

淸淨力

三倍以上

닥그면빗나는이와마음

세두레이도選擇외

구라부

クラブ齒刷子

洗面의順序 心氣爽快

重大計劃事前發覺 ○○團一派京城潛入

鐘路署總動員으로八方大活動

이십삼일오후일곱시부터동연히대활동을개시 밤을새워가며수색한결과위선두명을데포하여

數十警官包圍코爲先兩名檢擧

이십삼일오후일곱시부터 종로서고등계의공긔는갑작이긴장되는동시에돌연히대활동을개시하야 삼륜(三輪)고등계주임이총지휘관이되어길야(吉野)김(金)의 두경부보를위시하야고등계원과사법계에서도가장민첩하기로 유명한대삼(大森)부장매야(梅野)판본(阪本)형사등의고등계원의총출동으로 시내각방면으로향하야활동을개시하야 밤을새워가며어디인지대활동을계속하든니 이십사일오전불곰시경에이르러 시내소격동(昭格洞)방면으로부터 청년한사람을수십명형사대가 포위데포한후본서로인치하야다 가무엇인지엄중한 취됴를하는중이라는데종로서에서는사건을절대비밀에부치고 발표치아니하나그러치안허도 평남덕천(平南德川)디방에는북하다수한권총단의침입으로 수백부장경관대가대소동중임으로 일반은혹시나권총대의별동대(別動隊)나아닌가하고매우주목한다는바 하여간권괴두명이모사건의중대범(重大犯)인것은 사실로서일반은근래희유(近來稀有)의사건이라고관측한다는바일설에는수일전에원산에서합병긔념일(合倂記念日)을압헤두고모중대사건을계획하다 가발각검거된사건과도관련이잇다고도추측된다더라

北滿○○團員? 武器도多數搬入

동권총사건에관련된것이라는 억측이잇스나 그러나가장정확한방면에의 하면 그들은북만(北滿)에 근거를둔○○단원으로 군자금(軍資金)을모집코자 다수한당원이 이국경을 돌파하고잠입하야모종의 계획을하려든 중미연에로현되어 게데포된것이라는데종로서에서는 그들이외에다수한○○단원과 무기가시내에반입(搬入)되어잇는줄은아나 그에대한단서(端緖)를 잡으려고분주중이라더라

종로서에 데포검속된 권괴두명청년에대하야 혹은북하평남덕천(平南德川)일대에서 횡행하는권총대(拳銃隊)의 별동대라는것과또 이번에 원산에서검거 탐문한바에의 가물하는 ... 적지안흔권총(拳銃)등의무 도모지포착할수업다하야마 음을조리어가며계속활동중이라더라

數十警官隊 繼續出動!

고등계엔동행조차어금 事件은去益擴大

이십사일오전에 종로서에서 대활동을개시한결과 시내 소격동(昭格洞)방면으로부터 두명의조선청년을 데포검속 하얏다함은 별항과것거니와 종로서에서는 권괴두명을 고등계취됴실에다 가감금하고엄중한취됴를하는 일방 고등계로올라가는 층계압헤는 파수보는경관을세워 절대로 타인의출입을 엄금하고무엇인지 미연(未然)에방지(防止)하려는혼담인지 시간을 다투어가며엄중한취됴를거듭하는중이며또십수명의정복경관대는유원차로고등계형사와힘을합하야시내모처로급거출동하야 삼엄한활동중이라는데이십사일은일요일인데도불구하고종로서에서는 다수한 경관을 비상소집하야극도로긴장된공긔중에계속하야활동하는것을 보면 동사건은일로부터더욱확대될모양과갓다더라

事件은重大複雜

시방내용을말할수업다 【三輪高等係主任談】

이에대하야삼륜(三輪)종로서고등계주임은다음과가티말하더라 이번사건이평남덕천(平南德川)에서 문데중인 권총단에관련한사건이라든지 또는그외에 엇더한파괴운동(破壞運動)과가튼 큰사건은 아니나 사건의내용에대하야서는아직언명할수업다 그러고금번사건이 중대하고또복잡한것은사실인줄안다

元山拳銃犯

이십삼일에송국

본보에이미보도한바와가티 원산서에검속되엇든 사회주의자리계심(社會主義者李啓心)김털(金哲)량씨는그간원산경찰서(元山警察署)의취됴를마치고 지난 이십삼일 총포화약취톄위반(銃砲火藥取締違反)의죄명으로 원산검사국(元山檢事局)에송치하엿다 더라(원산)

城津에赤痢

성진군학남면금산동(城津郡鶴南面琴山洞)디방에는요사이 불순한일긔에음식을늘부주의하야 적리(赤痢)환자가수십명에달한다하며 이환자로인하야주의만게을리하면계속전염되리라는바지금도전염된집이몃집잇다고 (성진)

爆發物投擲 短刀로威脅

범인은필경데포되고말어 ◇醴泉에도時局犯

례천군룡문면금곡동(醴泉郡龍門面金谷洞) 권송진(權宋鎭)(二?)은 수일전밤중에 동군동면룡산동(同郡同面龍山洞)리규화(李圭華)의집너문을부수고안으로들어가 집히잠이들어잇는 고용인석 황상수 황영호(雇人洪允石、黃仲徵、黃永鎬) 세명을불러일으킨다음에 협박문(脅迫文)을내어노흐며 하는말이『돈을내어라그러치안흐면죽인다』고 함으로 그들은주인이 가지고나갓다고 대답하자 뒤방에잇든 주인은이소리를듯고 두려워하야

다라나버리매 그는또다시『주인을다리고오나라 그도 응안호면죽인다』고협박한후 주머니로부터 폭탄(爆彈)가튼것을 내어던저 폭발을시킨후에 저리잇는광들을부수어서 길이 삼촌이나되는칼을 버혀어가지고 협박하면서 여러가지물품을 강탈하엿든바 이금보를듣은 소관경찰서에서는 각방면으로 수색한결과 권괴범인은필경데포하얏다 더라(대구)

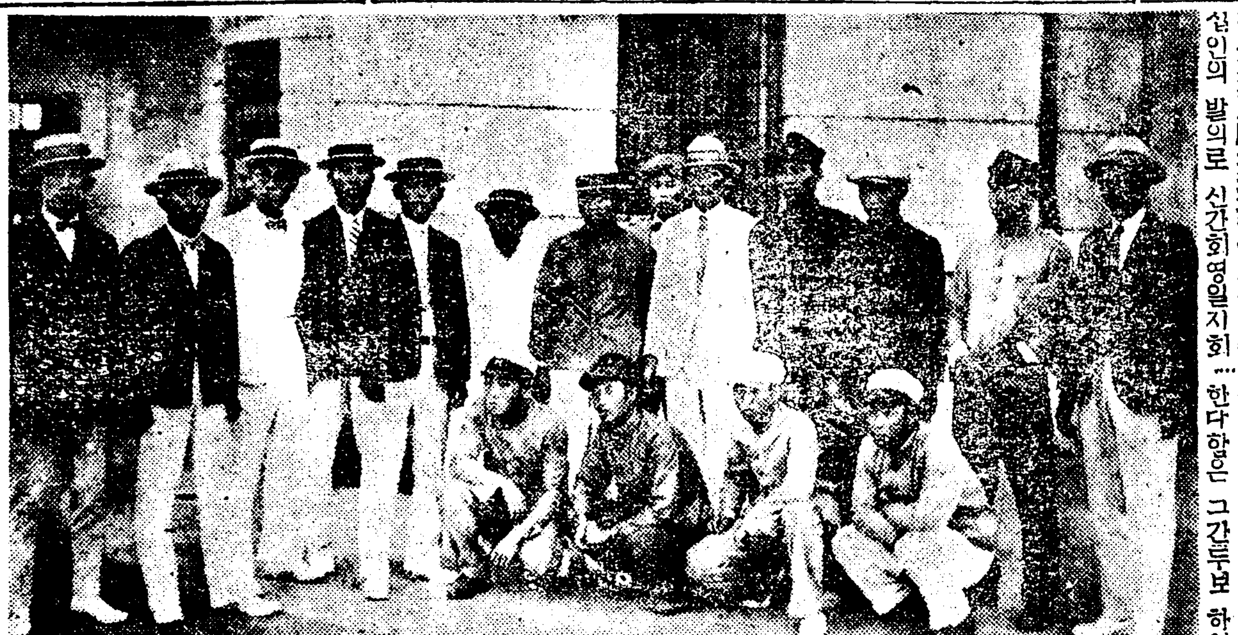
東京留學生故國訪問遠征團入京

新幹迎日支會 設立總會大盛況

설립에대한만반사항은 一瀉千里勢로可決

경북포항(慶北浦項)에서동지수십인의 발의로 신간회영일지회(新幹會迎日支會)를설치하려고 만반준비를 거듭한다함은 그간루보 하엿거니와 여러가지 사정에구애 되어의외로느저진 설립총회(設立總會)는오래동안 긔대하든 남커지지 난이십이일 하오세시 부터영일청년회관(迎日靑年會館)에서정 사복경관의 경계리에 준비위원의봉씨(準備委員...氏)의개회 선언으로개회되엇는데 정학선씨(鄭學先氏)의의미긴장한개회사와 본부 총무간사(本部總務幹事)홍명희(洪命憙)씨의 전조선각디에 일어난 지회설립의경과담과 각처로부터 온우의단체(友誼團體)의축뎐축문(祝電祝文)랑독이잇슨후 여러가지중요의안(重要議案)을일사천리의 세로토의하고 좌기임원을 선거한후동오시반정영은무사히폐회하엿다 더라

◇選擧任員

會長崔景成▲副會長金和鎭▲庶務部李鍾哲 金淸源 金武甲▲財務部崔孝範 金東伊▲政治部崔義奉 李鍾桂 金龍周▲調査部金剛宗 崔斗輪 河柄祚▲組織部鄭學先 李尙甲、李鍾基▲宣傳部李福守 金泳玉 元浩

委員懇談會

신간회영일지회(新幹會迎日支會)설립총회에서 선출된 위원들은총회가 끗난후 즉석에서간담회(懇談會)를열고 사회(司會)로 ... 인의간사들을각부문(各部門)에배정(選定)시키고나서 본부에서온홍명희(洪命憙)씨를 주빈(主賓)으로하야간단한 간담회를 열엇다 더라(포항)

本妻업다詐稱하고 看護婦를誘引

결국피해자는소송데긔 貞操蹂躪後에蹴棄

충남당진군면천면 성상리(忠南唐津郡沔川面城上里)에원적을 두고방금공주본정동아려관(公州本町東亞旅館)에 체류중인안 긔임(安己任)(三〇)이라는녀자는 충남청양군목면본의리 (忠南靑陽郡木面本義里) 모부호(某富豪)의아들 리태영(李泰永)(三〇)이라는자를 상대로하야 정조유린(貞操蹂躪)과중혼(重婚)하엿다는 리유로 위자료(慰藉料)삼천원청구소송을 공주디방법원(公州地方法院)에제긔하야 그에대한 제일심구두변론긔일(第一審口頭辯論期日)이 오는팔월십오일이라는바 그의자세한 내용을탐문하건대 원고인 긔씨안긔 임은 대정십삼년에 자긔고향인당진공립보통학교(唐津公立普通學校)를 우수한성적으로졸업하고 즉시인천모병원(仁川某病院)에서 간호부과(看護婦科)를마치고경성광화문병원(光化門病院)에 간호부로잇든바 일정한직업이업시 자긔부형의 돈푼이나울려내어 휴칭거리고 돌아다니든피고인 권괴리태영과알게되매 그의아름다운 자태에 눈이어두어진 리태영은 만흔금전을기우려 백방으로추선을한결과 금년사월상순경에야 엇더한 사람의 소개로 결국안긔임을 손에너케되자 자긔는 이미 상처하엿다 속히고 부부(夫婦)의관계를 ...

鑛洲遺稿紛失

박(朴)모라는로인이 당주유고(鑛洲遺稿)라는책다섯권과 가장초본(家狀草本)이라는책한권을출판코자 가지고경성에왓다가어느자에게 속아서분실하엿는데이것을발견 하거나엇는이에게는박사(薄謝) 를증뎡할터인바분실한로인의성 명은본사에잇스니그를발견하는 이는본사로통긔하기를바란다고

京義京釜線時間改定

增發列車는午前에

십분내지이십분의변경

십일일부터 실시할 예뎡인조선텰도의운뎐시간개뎡은목하경부,경의량간선에대하야 여러가지로 연구중이며 각렬차마다십분내지이십분을의 시간변경이잇슬모양으로 증발렬차(增發列車)는 현재의경성오전칠시십분발 목포행과 동칠시에부산행의사이로너흘모양이라더라

部長파巡査가 挾雜嫌疑로受調

역둔토를싸게사가젓다고 촌민의고소를당하여취됴

안주경찰서(安州警察署)연호면주재소(燕湖面駐在所)소장대우(大羽)모와 동소근무김태관(金泰官)순사를 평양디방법원(平壤地方法院)검사국에서 호출하야 취됴중이라는바 그내용은 아즉걸리지안엇슴으로 발표할수업스나엇던곳으로부터탐문한바에의하면 엇던촌민의 역둔토를 협잡으로 헐가에몰수하려가젓다가 결국 피해자로부터고소를당한까닭이라더라(안주)

兩抱主拘留

허가업는작부를 영업시켜먹다가

안주군안주면칭교리유곽(安州郡安州面淸橋里遊廓)에잇는장춘관(長春館)주인과청남루(淸南樓) 포주두명은각각안주경찰서에서 즉결처분으로 십일간구류처분을 당하고목하 안주서류치장에 구류중인데 그내용을 ...

金泉石油會社 不正事實暴露

사건내용은당분간절대비밀

김천(金泉)에서는 근일 일본석유회사에 부정사건이 폭로되어 원본인 측으로가장유력한 김천면협의원이요 학교평의원인 모씨를 지난이십일밤에 돌연히 경찰서리경부(李警部)가출장하야 가택수사를 한결과 동사건의 단서를 어든듯하다하며 경찰당국에서는 사건을극비밀리에 부친다더라(김천)

시집간딸을 쇠여다팔아

경찰에서취됴중

대구부남산뎡륙십오번디(大邱府南山町六五番地) 김분이(金粉伊)(三八)라는 녀자는자긔딸안조이(安朝伊)(一七)를금년삼월초하로날에팔운뎡사십사번디 김진상(金鎭祥)(三三)에게 시집을보내두어달동안그들은정이들어 자미잇게사는것을 얼마 전에그의 어미되는 분이는감언리설(甘言利說)로 쇠여가지고 자긔집으로 다려다두엇다가 남산뎡륙십오번디 김영규와박모(金英圭及朴某)에게만흔 금액을받고 팔아먹은 것을알게된 진상은그를분개하는동시에정을엇든 사랑스러운 안해를 차지려고 대구서에 고소를제출하엿다 더라(대구)

東京工業會社 瓦斯탕크爆發

지난이십삼일 오후 두시사십분경 동경지포월견뎡(東京芝浦月見町)이의일에 잇는『미가도』공크라트공업회사(工業會社)『와사(瓦斯)탕크』가돌연히 폭발되어 부근일대를 소란케하는동시에 맹렬한 불길은 동공장을비롯하야 부근에잇는동경텰도국(東京鐵道局)동뎐창고(東電倉庫)동연구소(同硏究所)기타 공장(工場)창고(倉庫)등다수를태우는등 불길은욱맹렬히붓는중이라더라

城津에虫災

성진군학남면디방(城津郡鶴南面地方)은 련일바람과 비가오더니 십여일전부터 버레가일어 곡식에만히 엉기는데 잡어도 효력이업시 점점하야 인심이 매우흉흉한중더욱 히요즘은개일날이업시매일흐리엇다가는조금식비가오고만다고

德川一帶에出沒하는拳銃隊

兩面에又復出現 山中으로軍糧運搬

◇현금구백여원와지거두어가◇ 鐵甕城의警戒도水泡

괴보=평안남도덕천군태극면(德川郡太極面)에 권총대(拳銃隊)다섯명이 나타낫다함은괴보와갓거니와 그들은놀한방울새일틈업는 경계망을 돌파하고이십이일에 다시풍덕면(豐德面)신풍리(新豐里)변치언(邊致彦)의집에들어가 하루밤을류숙한후 그들이산속에서량식할백미(白米) 와현금구백십오원을 바다가지고 몰아갓는데 평남경찰부 고등과장이하수십명과기타각처에서또수십명의 응원단이와서수사하는 중으로 실상덕천읍내에는 수명의경관만잇슬뿐이더라 (덕천지국뎐보)

廿三日에도出現 三處에서軍募

덕천군에 나타낫든 ○○단은이십삼일밤에또다시풍덕면에나타나 동면소정리(小井里)배소춘(裵小春)파리승춘(李承春)파기타인가도합삼개소에들어가군자금칠십여원을바다 가지고어데로인지 자최를감아트렷는데 경찰의엄중한경계망은 몰이허면목이업시 되엇다더라(덕천지국뎐보)

運動競技

大每八A遞信四

大每對遞信野球戰은二十三日午後五時京城球場에서松島(球)丸中。鍋島(壘)遞信先攻으로開戰 一回遞信二點先取後四回에大每一擧四點으로形勢逆轉하고五回遞信二點을得하야同點이엇스나 以後遞信은七回에機會만어더슴 엇으로各回A退大每五六回各一點七回二點八回一點을得하야九A對四로遞信을敗北시키다 (閉戰午後七時二十分)

遞信(先)		大每	
4佐 武	34打數36	桐 原	6
7日 野	4安打14	横 澤	4
38橫 山	2犧打1	菅 井	8
23二 木	4盜壘5	大 門	7
5大 根	7三振0	中 川	9
6淺 野	4四死7	立 石	58
89淸 水	3失策6	小 野	3
91竹 村	1二打2	内 海	5
1金	0三打3	天 和	2
2白		井 川	1

得點 遞 2002 00000=4
　　 大 00401121A=9A

運動界動靜

▲延禧野球團은八月七日頃湖南方面에遠征할터

▲東京留學生陸上競技及蹴球故國訪問團一行은二十三日午後七時에入京

豺狼의威脅밧는 信川、松禾兩郡

늑대떼가두고을을위협 ◇被害兒童八名

황해도신천군 초리면(黃海道信川郡草里面)과 송화군 련방면(松禾郡蓮芳面)에는 늑대의 출몰로면민들이 크게근심중에 잇다는바 칠월사일부터 일개월미만에 사상한아이가 팔명이나되던 다하며 늑대의 출몰은점점심하야 주야를가리지안코 동리를돌아다니며 어린아이만보면 곳쫏차와서 해하랴함으로 부모된사람은농사도잘짓지 못하며 또한 신천경찰서달천주재소(達泉)에 고발하얏스나 아즉것 하등의 처치가업다고비난이만흐며사상 된아이는다음과갓다더라(송화)

咬殺된兒童 ▲草里面水源里魏尙根長男六歲▲同上禹承命二男一歲▲草里面水源里金裕相二男四歲

咬傷된兒童 ▲草里面水源里金慶哲長男三歲▲新明里姓名未詳六歲▲草里面新明里姓名未詳三歲▲松禾蓮芳面明禮里李萬秀四男四歲▲同多岩里姓名未詳男九歲

洋畫界秀才 姜信鎬氏溺死

진주남강에서

동경미술학교(東京美術學校)재학생으로 년년히 미술뎐람회(美術展覽會)에 특선(特選)이되든 서양화가(西洋畫家)강신호(姜信鎬)씨는얼마 전에 개인뎐람회(個人展覽會)를열고자 경상남도 진주(慶南晋州)로 갓든바 이십삼일오후여섯시에남강(南江)에서익사(溺死)하얏다는 뎐보가 돌연히 친우들에게 도착하얏다 더라

牧島에染病

부산부목도(釜山府牧島)에는오래동안장마로인하야 악역(惡疫)의 발생을 념려하든중 영선뎡(瀛仙町)등디에는적리(赤痢)환자와장질부사(腸窒扶斯)환자등명이발생되엇다는바 일반은위생에 극히주의할이 조켓다하며 수륙경찰당국(水陸警察當局)은이를예방코저 로력중이라는바 불결음료수와 불량한두부(豆腐)등을 속속폐기처분(廢棄處分)을한다더라(목도)

雇傭女出家

시내계동(桂洞)사십사번디 엄중섭(嚴仲燮) 의집에고용녀로잇는리임순(李任順)(二六)은지난이십삼일오전다섯시경그만어데로인지종적을 감추어버리엇다는바 동인의얼골이 어엽분점으로보아 혹은엇더한자에게 유인이나되어 어데로팔려가지나안헛나하고 권괴엄중섭은지난이십삼일오후한시경 종로서(鍾路署)에수색원(搜索願)을 제출하엿다고

◇取消＝本月十九日發行本報第二千四百六十四號夕刊第二面題下의記事中『불아나는不良少女』라는記事中李一淳이라는女子가醜行을하엿다함은本人으로부터取消를申請함으로玆에取消함

罪惡의씨를배고 男便食器에置毒

천덕와서불의관계매저 ◇淫亂한毒婦

의성군의성면도서동일백륙십육번디(義城郡義城面道西洞)손옥주(孫玉珠)(二三)란녀자는지금으로부터 삼년전에 김재현(金在鉉)과 결혼하야 따뜻한 살림을하든중 작년삼월에 귀형님의 제사에 간다하고서친정으로돌아가잇는동안에동군산운면청로리(同郡山雲面靑路里)손구민(孫九民)와두명과 정을통하고밧고하는동안에죄악의씨는 그의배속에들어 자라나게되자간부간부(姦夫姦婦)는서로의론한결과 본부를죽이기로한후 다른두개를가지고와서 밥먹을때름에다가 뭐위가지고 그의남편에게주엇든바 내엄새가고약하게남으로 발견한결과 그것이 당국에알게되어 권괴녀자는의성서에체포되어 방금엄중취조하는중이라더라(대구)

痛苦?

我中國은東洋醫藥의元祖로精巧한醫術과神秘스러운妙藥이一二가아니올시다! 數種의藥餌로서能히萬病을治하야起死回生의功이잇고先後天的諸般惡病과不救的痼弱病者라도服藥即時에能히全治되고壯筋換骨하야健强이됨에난中國名劑의價値를發揮함에足할지라더구나老幼間에陽痿。早漏。夢泄。遺精。陰莖短小。下焦濕冷。水氣不足의諸症과男女老少間의諸般消化不良과形容枯瘦。手足厥冷。四肢無力。精神短小。不眠眩暈。腰痛。膝寒病後無乏。婦人月信不調等凡因氣血不足所發各症에其效如神하야바록百藥無效에重症과累十年의惡症外지라도一盒服用以內에擧皆全治되야百試百驗하는一品의神秘的名劑인(金剛片)과男女老少間의新久病은勿論하고淋疾淋毒諸症에神秘莫測하야百發百中히全治됨으로淋疾의神이라고別名잇는(治淋名片)等가는名劑는本國에잇서서도容易히求用키어려운貴品의名藥等이라業分間神秘한功效를貴國에外지實傳케됨을機會하야眞品藥劑를諸位에提供케되엿사오니千載一遇에好期를勿失하야晩時之歎이업게하소서偉効如神하야百藥不治의重症이라도一服에能히全治되지아니치못하는지라以上의病者로서苦痛을當하는諸位에比론百藥이無效하야도本名劑等을試服치안코는藥의効不効를말하지말지어다

(金剛片)藥價一盒十六圓。(治淋名片)一盒十圓每劑送料七十錢식式부되오며藥을쓰시려면男女別。花柳病。肺病有無와漢藥에性質이찬藥이나蔘附가튼더운藥이맛고안맛는與否를通知하야주시고○國際郵便上代金引換發送이면日本海關에關稅가元價의三割式(十圓藥의三圓式添付)되야注文主에게負擔케되오며先金注文하사藥이小包로가게되거나代金引換金額이三圓以下로記送케되는時는關稅가添付되지안사오니아모조록先金을要하오며다만半價라도先送치안는注文에는代金引換도絶對謝絶하옵니다

中國奉天省安東縣(私書函十一號) 品藥莊 啓

송도고무

今般에本會社의創立을際하야 고무靴需用家에게信用을大博키爲하야『질기고갑싸게』各種으로特別製造하야大廉價로賣出하오니僉彦은一次試用하심을望하나이다

開城郡松都面南山町二六番地 松都고무工業株式會社 電話長一五四番

特約店設置歡迎 特約店設置에對하야希望하시는人士는勿失此期하시고來談又는書面으로下問하시압소서(但指定區域內에再設은謝絶함)

移轉廣告

今般本醫院을左記場所에新築하옵고新院舍로移轉하얏사오니一般患者諸位는照亮하신後더욱愛顧를伏望하나이다

外科 產婦人科 仁寺洞(里門內)一五三番地 朴容駿醫院 電話光化門一七〇三番地

天一靈神丸

効力의優秀로社會의信用을밧는 天一靈神丸은

自古有名한舊式丸藥으로諸般滯症과消化不良症과腹痛、口逆되는데即効하오니 時救急之藥으로家庭에常備가必要하외다

定價 百二十丸入一圓 二十丸入二十錢 十丸入十錢

到處藥房藥舖賣藥商에서販賣하오니實用時大販賣藥을注意하시압

製造藥本家 京城府禮智洞 天一藥房 振替京城三〇七七 電話光七五九番

庭球界光明!

品質善良價格極廉 堅固無比好評如潮 ◁ラケット▷

一、五圓五十錢 二、五圓 三、四圓五十錢 最新式
四、四圓 五、三圓五十錢 六、三圓 七、二圓八十錢
本品은勤界大好評 五百本限大特價
(地方은代金引換도可)

京城鍾路二丁目 天一洋行運動部

優美館

當七月二十一日(木曜)부터特別大公開

어머님품속에고이고이자라는어린이는무삼죄로어머니가너칠창생활을하다니悲慘하기엇이업는눈물에一篇……어린이를키울책임은당신도가지섯지요 父母님임은당신도가지섯지요

●米國FBO社超特作大名篇 萬人을울닐눈물에大悲曲 자장가 全七卷 名花도로시·마켄마크嬢大熱演 젠노박크大熱演

◇자장가｜한곡조! ◎特別히이노래에獨唱은有名한女史가오십니다

第二回 大連續大活劇 (虎의瓜) 六七八九、十篇 全十卷上場

實寫 폭스時報 全一卷

市內 優美館 電光三九五

團成社

七月二十五日封切▲유나이테드에지스트特別提供 메리픽포드嬢主演作品 名作 小公子 全十卷

▲유社特作大衆劇 피드모리손氏主演 底徹的大奮鬪 全五卷

▲유社特作大活劇 라듸오探偵 九十篇 全四卷

▲유社 國際時報 全一卷

八月一日부터納凉映畫大會開催 다그라스映畫特別豫告

斷髮 북그려워 全八卷 / 洛陽의길 全八卷 / 曲馬團 全十卷 / 第一曲馬團 全八卷 / 晴無情 全二十卷 / 다는우리들의바다 全十卷 / 眞紅의文字 全十卷 / 스테라따라스 全十一卷 / 원다미야夫人의부채 全九卷 / 녀마권의구인 全七卷 / 사랑은옴도적乎變自在 全八卷

映 유社 폭스 團成社 電光九五九番

…업으로하는 삼인조의 유인단을데포하고 방금엄중한 취됴를하는중인데 그내용을 탐지하여
인천과(仁川前科)김정계(金汀桂)(당)동도칠곡군칠곡면 관음동(關音洞)김
경어、가정의불화로 리혼(離婚)…을하고 자긔부모에게 쏫겨나서
…리로출가하는것이데일유리하겟다고되어가지고지난칠월초순경
…에팔엇든바 이사실이 발각되어 데포된것이라더라(평양)
…(新船)한척이 대동강(大江)으로 나려가다가 …에부드처서 선데가 파렬되

가뎡 부인

남자새문에 끄통당한녀자의이야기 (2)

남편의방탕으로 『노라』가된구녀성 (上)

악형과모욕속에서 꼿따운시절을허송

엄추평

지금내가말할것은 칠년이라는 장구한세월을두고 부모를 원망하고 사회를저주하야 말지안튼 나의종매가

남편의모욕 과유린을분

개화하야 마츰내시가를 버서나서 일생을독신생활로보내지안흐면안될 지긋지긋하고도 피와눈물이얼일만한원을 그대로 긔록하야 장차아름다운리상의 락원을 맘우는 미혼남녀의참고에 공하고자합니다 더욱당사자인 나의 종매가 오래동안보지못한 나를붓들고 통곡하야가며『리사회에호소하야달라』는 간절한부탁을바든것임을말하여둡니다

『결혼할까? 하지말까?』하는문뎨는 현재미혼남녀의 크나큰 번민인동시에『리혼할까 하지말까?』하는문뎨는 현하우리사회의 불압리한결혼이 낫는가뎡비극입니다 만약 우리인생사회에 중대한문뎨가잇다하면 이것이될것이며 개선을요하는 급무가잇다하면 역시이것이 될것입니다 그럼으로예로부터 낫는것과결혼하는것과 죽는것을 가르커우리

인생의가장 삼대사라하

지안습니까 그러면 나고죽는것은 자연이든지운명이든지 가릴수업는일이로되 오즉결혼한가지에잇서서마는 우리들의 잘잘못으로말미아마 인생의 락원에서 행복을맛보게할수도잇스며혹은 일생을 눈물과한숨으로 보냅수도잇슬것입니다 어쩌두룸이 한몸되는결혼을 더욱 중한일이라하지안켓 습니까? 더구나녀자에게는 두번생명이잇스니 한번은 부모에게서날때요 또한번은결혼할때라는『루-소-』의말이지습이 사실이라하면『남편을어더라』『자식을나허라』하는것은 녀자의머리우에 나리는정당한자연의 명령이라 하겟습니다 그러나우리사회나 가뎡에서는사위를구한다든지『며느리』를구하는데

당자의의견 을무시한결과

파 불행을나케하고 현숙의강을밟게하며 혹은『남편』을 구한다든지『안해』를엇는데 일시의잘못으로 어쩌까지 백년의장래를 그르치게 되는것이라 맹서하든 부부의구든약속도 오날에와서 장해의수포로화하는일이 하도만흐니 이와가튼엄연한 현실을볼때에 일종의환멸을 아니늣길수 업습니다 지금에 내가쓰라는사실도 또한 소설이아니라 방금남선디방에서도 부호만키로 유명한경남(慶南) 그가운데서도 굴지하는 부호의집에서 규중처녀로 곱게곱게자라난 당년이십사세의 녀성의 눈물고힌애화입니다 그의 생애야말로 피기도전에 시들은 꼿이며 움돗기전에 마른나무나 다름업는 가련하고 애처로운신세이엇습니다 압박과 유린의희생자입니다

모욕을바들 때로바든것

이 그의생활이엇스며 짓밟힐 때로 짓밟힌것이 그의생활이엇습니다 사람으로써 당치못할고문과 악형을며디엇시 바더가면서 간악한시부모와 악착부도한 남편을 공경하여왓습니다 이것이 그의생활의 전부라하겟습니다 그러면 그내력을이약이하겟습니다

그는지금으로부터 칠년전 십팔세라는 아즉도일은 꼿다운봄에 구포신모에게 시집을가게되엇습니다 그것은 압날부터사람을 사면으로 내세워사위될사람을 널리구한결과 그의남편될사람은부산상업학교에재학중일뿐아니라 당시구포면장으로 이름이놉든 그만큼 상당한가문이라는바람에 그의집에서 불이야불이야재촉한것입니다 그리고또남자의집에서도

처가가부호 인그만큼호

긔심을내어 재촉하엿습니다 그래두집에서는 서로 인연을만낫다는듯이 꼿그달 삼월중순에화촉의례를 일우게되엇스니 그때야말로 만물이 깃버춤추는던디대자연의몸을 배경하고 리상적락원을찻는 인생백년의 평화를찬미하는 종달새의 주악에보조를마추어 그들은 보얀아지랑이장막을 헤치가며 행복의전당을향하야한걸음한걸음나아가게되엇습니다

家庭欄特別讀物募集

一、녀자새문에고통당한남자의이야기

一、남자새문에고통당한녀자의이야기

우리가청춘시에흔히일평생의큰길을그르치는것은성뎍문데(性的問題)로인연함이만습니다 요조숙녀로미덥든녀자가의외의독부(毒婦)인일도잇섯슬것이며진실한남편으로미덥든것이의외의탕자(蕩子)인일도잇섯슬것이며마음에실흔데억지로쏘차다니어남녀간에서로죄지안흔고통을밧게되는경험이잇슬것입니다 이런한이야기를사실대로자미잇게써서보내시기를바랍니다

投稿規定

一、十四字三百行以外로二回揭載거리가되도록(諺書로)

一、紙上에는投稿人을匿名으로發表하여도無妨하나本社에는住所氏名을記錄함

一、紙面에發表한原稿에는薄謝를淸呈합니다

一、原稿는繼續하야七月末日外지受理합니다

飜譯藝術의有機的職能 (二)

鄭寅燮

民衆의多數는 外國의文化에對하야 現知識階級이挨觸하는만큼의機會와時禮를가지지안햇스며 더구나 文藝,宗敎,哲學其他의思想藝術에對해서는 現在朝鮮一般人의到達이넘우나微弱하다아니할수가업스니 國內것과國外것과의調和一致는그만두고라도 自己自身의것에純眞性이업시 어느듯近代文明의渦中에投入되에도不拘하고 一時의鎖國主義餘風이 最近外지持續되어온듯하다 二十世紀初頭부터 近代文明의世界的思想潮流에投身한나라들은 熱狂的으로 外國의文化를吸取해왓스며 世界의思想藝術을究明해왓거나 거진眞目的이라해도過言이아닐만큼 一切를吸取하지안코는마지안흐려는意氣와努力의結果ㅡ그가운데서 어느程度外지가自己것이되엇는지는明言할수업다하드라도 混沌한採用가운데서 自然히國內固有것과外來것이綜合되어 비로소新文化의建設을보게되엇섯다 이內外兩要素의一致點을期待하려면 決코短時日에可能할것이아니오 相當한年限이必要한것이다 特히朝鮮가튼未進社會에잇서서는 眞正한自己의새로운얼굴을發見하지못하기는새로히 近代的要素의文化輸入이 아직初期의初期에잇슴으로 當面現在에잇서서는 內外要素의融合統一을求하기보다 차라리 그兩要素의各部分的徹底를圖謀해야될가생각한다 外國思想藝術을吸取함에 어느것만을取하고 어느것만은棄한다는 그런皮想的選擇에留意할處地가아닌가한다 보리밥을먹어본이에게라야 쌀밥의眞價를아는것이지 아모것도업고또自己自身의바탕을모르면서 엇지區區한選擇에精力을消費하리요! 나종에必要한것만을 感得하기爲하야 爲先바탕의모든것이必要하니 그러한여러가지의外來要素가 一般에게普及될때外지 世界의思想藝術을 훨신더根本的으로研究하고紹介하여야될것이다 勿論그로말미아마單純한簡約하든思想과考察眼이復雜해지고 混沌해지며 덜아서日常生活에도雜然한影響을주게될것이지마는 이것은오히려우리들이 忍耐하고感銘바다야할것이다

歐洲의文藝復興期는 우리들이想像하기보다 몃倍以上의徹底한方法을取하엿스며 佛蘭西의中央政府는 外來新文明의普及에全力하야『伊太利에잇는모든아름다운것으로하여금佛蘭西에잇게하여라』하엿다 朝鮮의過去는數千年동안에 中國文明을對象으로하야 一切를吸取하려고해왓스나 이제는 歐米洲文化의輸入에『近代的徹底』가잇서야하겟다 그러나事實上으로는 이에全的으로努力하는이가極少數에不過하고所謂말하는 知識階級의大部分은 現狀維持乃至無批評的奴隷生活에서 獻獻한安逸과當前眼前의利欲에人生의慰安을享樂하려는듯하다 朝鮮文化의新紀元을作成하기爲하야外國文明을攝取하되 어나마全體的으로 一般에亘하야 紹介됨必要가잇슬가하며 더구나思想藝術에잇서서는 朝鮮의事情이 急速한變遷을要求할으로 一主義가 深刻한內容外지 明白히紹介되고 理解되기前에 다음에서 다음으로 적은反動이닐어나고 모도가部分的刺戟에그치고마는것이아닌가 그러나 結局은아모레도思想藝術의一切가可及的深刻한程度外지究明되고야말것이니 攝取行動을 엇던特殊것만에制限한다는것은 知識의偏見과狹量을誘引하는害가잇슬가한다

文學主義의一切를內包하고客觀的立場見地에서 外國것을朝鮮化하고 朝鮮것을外國化하는데 그綜合的命題의焦點과目標가잇서야겟다ㅡ는것이니 勿論各個人으로야 各自의信率하는專門的單命題가잇겟고 自己自身의創作的見界로서야 獨特한認識이잇다할지라도 外國文化의攝取行動이 一社會全般에關하는範圍에限해서는 이러한全律的交錯이必要한가한다 文學의一主義는 決코一主義만의獨立的存在가아니요 그內容에는 다른主義와交涉의與否가甚히關係되엇슬뿐더러 一文學運動과다음의一文學運動사이에 全然黑白差異의區劃線을들수업는것가티 一作家를理解하려하기나 또는一作品의眞價를認識하려함에는 前後時代의作品과作家의影響與相互考察해야될것이며 惡이잇슴으로서 善의本質이明白해지는것과가티『新』의妥當性이『舊』에서發芽되엇다면 世界文學的認識과其內的量에對하야 넘우나沒常識인朝鮮現在의文學的『아트모스피어』에 잇서서는 外國의思想藝術의全般에亘하야 意識的으로紹介하려는意圖를가저야할것이다

새세상사람들 【六】

柳葉 作　李靑田 畵

二의四

태호는 석반을 맛치고 저녁글을 읽으려고 책을대할때에 별안간 전에업든버릇으로 아까낫에 보든소녀의얼골이 눈압헤얼은거리엇다 태호는스스로 놀래엇다 행여나 누가이일을 알면엇지나하나 하며 무슨죄를지은듯도십흐게 자긔의마음이 불안함을 깨달엇다 그는 그생각을 이즈려는듯이 글읽소리를내어읽엇다 그러나 글은 속에한자도 들어오지아니하엿다 그의눈은책을볼따름이오 그의입은 긔계뎍으로소리만낼따름이오 그의머리는 엇던생각을하고잇든것이엇다 그는 글을읽으면서 아까바로향서방을 덜어그집에를 들어가서 얼마간이라도 더보고왓드면조흘번하엿다고 생각하면서 자긔의온집안에잇는계집하인과 그동안에보아오든모든녀자들가운데에서 데일아름답든그얼골을 한번더보앗스면 하는생각이 머리에갓득박이엇섯다 그는 눈각각 입각각 머리각각이엇다 눈은책을보아도글자가 보이지를아니하엿다 그는 책을읽다가 얼결에천일에외우든글을 입이나가는대로소리를놉혀 읽으면서 머리로는 그소녀의얼골을 그리고안젓섯다 선생은 알에목에누어 눈을감시고 무엇을생각하는지 입으로만 무어라고중얼중얼하고누어잇다 얼마잇다가선생은 눈을떠서 태호를보앗다 태호는책을보기는 보면서 떤데를읽고안젓다 선생은처음에는 태호가 뒤글을 읽어보는줄만알고 가만두엇섯다 그러나 차차들어볼사록 태호의외운데를몃번식집허외우기도하고펄쩍뛰어가서외우기도하는것이하도이상하야다시금눈을떠서 태호의얼골을 바라보앗다 태호는 눈을떡나간 사람처럼뜨고 거저중의 염불외우듯이읽고안즌것을보앗다 그리고탈아서 태호의 글소리는 점점중얼거리는 소리가티 불분명하게들리어왓다 선생은하도이상하야 시험삼어 물어보앗다

『너 어데읽느냐』

태호는 못아러들은 모양이다 여전히중얼대듯이 외이며 쓰덕거리고 안젓다 선생은그제야 머리마테노혀든 담배대를들어 태호의압헤노히며 말하엿다

『너 무엇을읽느냐』

그제야 태호는 정신이 번적들어와섯다 읽든소리를뚝근코 선생을보앗다

『비?』

『너 무얼읽고 안젓느냐?』

태호는 이째것자긔의읽은것을 몰랏다 자긔의마음에는 올케읽은것만가탓다 그리하야예사로 대답하엿다

『비? 아츰에 배운데를읽엇습니다』

『무어엇재 아츰에배운데를읽어?……… 아니너 무엇을 생각하고 글을읽느냐』

선생은하도 긔가맥힌듯이 소리를싹렷다 그제야 태호가 딴생각을하고 책을읽은것을 확실히알게되엇다 선생은 아모말업시 우둑허니안저잇는 태호를 다시바라보면서 좀으둣이 물엇다

『무엇을 생각하고 읽엇니? ……전에업든짓이로구나 졸리냐?』

『비 엇전지 오늘밤은 떡졸리구먼요』

선생의 뭇는말은 태호의 대답할길을 열어주엇다 선생은 물그럼이 태호의얼골을보더니 그러면 그만가서 자라고한다 태호는 책실을나와 자긔의침실로 돌아왓다

兒童劇 長靴 (一)

南基邦 作

登場人物　豐 母子二四　猿　啄木鳥

場所 엇더한개천가

幕이열리면 게 두마리가 개천가에서 觀客을向해서 긔어나온다 舞臺下手便으로長靴한짝이잇다

豐母 애야 저긔보이는저것이무어냐?

子 그것참이상스러운데요

母 아마 무삼짐생인가보다

子 짐생은안이애요

母 그럼 그것이무엇일가?

子 무삼집가틉니다

母 집이야 저럴리가잇다구

子 그래도 알수잇습니가

母 그럼 너는 여긔잇거라

子 어머니는?

母 나혼차 저긔가서그것이무엇인가보고오마

子 큰일날소리를하심니다그려

母 왜

子 어머니가다 치시면엇절라고그러십니까?

母 관계치안타여긔잇거라 (장화엽해가서그속을 들여다본다) 아아 그것참조흔집이다 (손짓을한다)애야이리오너라

子 무어야요그것이어머니

母 훌륭한집이다

子 (장화엽헤가서속을 들여다보고) 참조흔집입니다

母 네생전에처음이러케조흔집을구햇다

子 하나님이우리들에게내려주신모양입니다

母 아마그런가보다남한테몹쓸일만아니하고살면이런한경사가잇나니라이제부터는이것이우리집이다

子 그것참조흔집인데요 겨울이와도춥지도안켓고참조흔집입니다

母 그래다른짐생이들어오지도못하겟고오날밤부터는안심하고잠을잘수가잇겟니너는모르지만어머니는이때것살던그집에서는밤이되면무삼짐생이나들어와서너를해칠가보아서밤이면밤새도록잠한잠을케자본적이업섯느니라

子 그러면오날밤부터는어머니도잘주무시겟습니다

母 참집부다자 이집으로들어가자 (모자두두속으로들어간다)

猿 (上手로登場)오날은목이자조마른데물을먹어야할터인데 물이업다(개천을보고)하하마츰저긔개천이잇고나 (개천가에가서)참맑은물이다(주위를돌아보고) 그런데대관절여긔가어댄가이러케경치가조흔곳은처음인걸 이근처에다가집이나하나구해가지고여긔서살어야되겟다 (물을먹고관객편으로걸어나온다) 아아시원한바람이부는것갓다목이어떠케마른는지아조혼이낫다이제는살엇다이제는살엇다 (좌우손을펴人다음으렷다하면서)물을마셧더니긔운이막나는데이제는세상업는놈이달려들드래도걱정업다 달려드는놈이잇스면 (우편손으로두다리는형용을하면서)이러케막뼈려서죽여바릴터이란말이지 (장화를발견하고이상한듯이) 아아그런데저것은무엇인가?어디좀가볼가 (장화엽헤가서들여다본다) 하하이놈들게란놈이들어안젓구나

新刊紹介

◇어린이 夏期放學號 放學동안의課題와자미잇는讀物들 發行所 京城府慶雲洞八八 開闢社 振替京城八一○六番 定價十五錢

◇佛教 第三十七號 海東高僧傳 大東禪教考 發行所京城壽松洞四十四 佛教社 定價二十錢

라디오 二十五日 放送 푸로그람

午前九、○五 相場放送

一○、三○ 料理獻立 日用品市勢

一○、五○ 相場放送

午後○、四○ 講演

『浪花節자커ー 石窟庵의이야기』 李寬華

一、三○ 天氣豫報

一、四○ 相場放送

三、四五 相場勝部 『뉴스』

―(◆)―

大、三○ 偉新十傑作傳中 陸奧宗光 東大門小學校 箱田朝太郞

『스포쓰 뉴스』

宗教講座 (第一回)

◇長唄 新曲浦島

唄 長田小村

同 丸紅北洲

同 岡野玉笑

◇三絃 杵屋佐多枝

同 花茂登勝千代

同 杵屋秀枝

小鼓 久良中久松

大鼓 京家桃葉

同 曾羽家一岩

笛 福家國藏

『뉴스』 天氣豫報

翌日푸로그람發表

時報 『뉴스』天氣豫報

西道雜歌數種 朝鮮券 李錦玉

南道雜歌數種 大同券 李蘭花

翌日 順序發表

天候豫報 曇一時晴

◇溫度 廿四日 正午 八九、一

◇比較 廿三日 最高 八七、八

◇日出前五時二八 晝間十四時十九

◇日入後七時四八 夜間九時四一

奏効無比의 泄瀉止

常用하시면 『胃腸을 健全히하고 泄瀉病惡疫에걸닐念慮 업습니다』

건위고장환 健胃固腸丸

家庭에常備 旅行에必携

小兒에는專門의 小兒固腸丸 이잇소

藥價 廿錢 武圓 卅錢 參圓 五拾錢 五圓 壹圓 拾圓

大阪市東區伏見町 谷回春堂 振替大阪一○三番

網紗 蚊帳

모긔장

三中商會 京城南大門通四丁目八番地

但(十件以上注文에는五分割引함)

(1) 一人用 長六尺 廣二尺 一圓八十錢

(2) 二人用 長六尺 廣三尺半 二圓三十錢

(3) 三人用 長六尺 廣五尺 二圓八十錢

(4) 四人用 長六尺半 廣六尺 三圓三十錢

(5) 五人用 長八尺 廣六尺 三圓八十錢

(6) 六人用 長九尺半 廣六尺 四圓三十錢

(但尺數는木尺으로計함)

(注意以上本品에立高는五尺七寸)

振替貯金口座京城八○八番

愛酒家의大福音

晩近都市農村을勿論하고改良酒가散在하야朝鮮酒의固有한風味의損失됨을消惱으로生覺한本組合은朝鮮酒의固有한風味를本位로하야大大的으로釀造하오니 一次試飮하야보사옵소서

月鶴藥酒 鶴濁酒 釀造元 京義線汶山驛前 坡州釀造組合 振替京城一○九九○番

持約店募集 地方에特約店를募集하오니希望人士는來臨又는書信으로同議하시옵

持約店 京城鍾路二丁目 李周賢商店 鐵原驛前 李永泰商店 江華島 黃祐寬商店

002795

新醫學要鑑

總布洋裝菊版 紙質極上 定價 三圓 送料 先金 十二錢 代引 廿七錢

朝鮮初有의新醫學聖典!! 萬人必備의生命寶鑑!!

醫生藥種商의唯一玉篇!! 醫生試驗合格의秘訣!!

新醫學研究會同人의말삼ㅡ現下우리朝鮮서는事門大學에서研究한人士以外는新醫學에對한智識을得聞할수업스며、또한自修研究에供할만한書籍도缺如합니다。그럼으로醫生及藥種商을志望하시는분의受驗準備에困難이莫大하며、덜아서醫療機關이先備치못한地方에서는慘酷히도非命의橫死를하는生靈이不知其數인것이明白한事實임이다。우리는이에病感한바잇서淺學鄕識임도不顧하고血誠을다하야이冊子를編하야四海諸賢에게敢히드립니다。

內容概括

上篇……第一篇解剖及生理◉第二篇藥物學◉第三篇診療要術◉第四篇傳染病學

下篇……第一篇內科◉第二篇外科◉第三篇眼科

附錄……藥品一回及一日極量◉主要藥名略名表◉藥品索引◉醫學法規◉新舊病名對照表。其他內臟諸器位置圖。循環器圖等의原色銅版◉挿畵多數

新醫學研究會編

醫學博士 崔永在 先生 醫學士 趙昌榮 先生 校閱

肥料製造及使用法 附土壤學

農事改良研究會 編

現今出版中 定價五十錢 先要代金

本書는肥料의成分及植物과그의關係로부터우리農家에서製造할수잇는것을製造하도록詳說明하야貴重한肥料를虛費치아니하야穀物의收穫을增加케한것이외다。土壤學에는地質을詳說하야무슨土地에는무슨植物이適當한지또한무슨肥料를施하여야할는지를누구시든지알수잇게精記한것입니다

發行所 京城府授恩洞一四五 三省堂 振替京城一五八六○番

京城光化門通三八 自省堂 振替京城一四三八○番

最高級 純獨逸式

ユニオンビール (유니온 맥주)

喜……

보내는이나、밧는이나、거긔에깃붐이잇는거야말로비로소中元贈答의意義가存在합니다試用하야 漸漸깃붐이깁혀지는『유니온』의맛ㅡ 그야말로정녕손임에게滿足될것입니다

ユニオンビール一手販賣元 日本麥酒鑛泉株式會社

主催 …… 後援 朝鮮日報大邱支局

萬餘住民熱望의 牧釜間渡船問題

渡船改善과船賃値下를絕叫 當局專斷을糾彈?

釜山府牧島와對岸交通機關이不完全하야從來도渡津棧橋設置問題로當局者對島民間에反目嫉視되야오든바其問題는一時沸騰되어問題는重大化되자目下의唯一한交通連絡機關인南濱牧島間渡船도牧島人口增加와都市發展을따아改善의要望과아울러乘客과貨物運搬이激甚되어不便을免치못하든中近日에松島海水浴場이開始됨을期會로經營者인釜山府當局에서는渡航船五隻中三隻은海水浴客을運送하야牧島의交通은大混雜되는同時에萬餘島民은異口同聲으로當局者의獨斷的營利로와牧島住民을驅視하는傾向이不無하다하야當局의專斷을糾彈코자島民大會外지開催하리라하며于先決問題로現今年二萬餘圓의當利를보고잇는渡船賃을値下하고府交通行政上不便이無하도록渡船을改善하려는根本的改造問題를絕叫하리라는데當初의府營으로決定한精神을떠나純全한營利事業에不過하다하야市民有志는一萬五千의牧島住民의使命存在를前提로要急한解決의捷徑으로乘船賃及貨物賃金改訂及渡船擴張을陳情하야徹底한運動을行하리라는바非難聲은去益太甚하야問題가重大化될듯싶아자못注視할狀態이라더라(牧島)

咸南本年度 畜産歲出入

◇各郡別豫算

咸南道의各郡畜産同業組合의本年度歲出入豫算은左와如히決定하야發表하엿다더라(元山)

▲元山府	九、七五〇圓
▲咸興郡	二二、四七九
▲定平郡	九、三九四
▲永興郡	二四、七五五
▲高原郡	八、四〇九
▲文川郡	四、九一六
▲德源郡	四、八〇四
▲安邊郡	七、九九〇
▲洪原郡	一三、九一二
▲北靑郡	二三、二五四
▲利原郡	七、二七〇
▲端川郡	一七、三九九
▲新興郡	一四、九二一
▲長津郡	五、八八四
▲豊山郡	一三、四九九
▲三水郡	一三、五三六
▲甲山郡	一一、五五〇
▲合計	二一三、七二二

東京잇는 莞島鄕友會

八大條項決議

在東京莞島鄕友會에서는지난廿日同會館內에서鄕南局氏의簡單한開會辭를비롯하야開催하고當務者瑞日君의經過報告와鄕南局氏의去月二十九日에大阪에가서在大阪莞島鄕友會와提携하여所安私立學校問題를中心삼아最近朝鮮內地에發生한八大問題로六月一日에大阪天王寺公會堂에서四千餘名聽衆으로大演說會를開催하고以來二個月間各地域的으로小演說會가十數次開催되엿다는報告를마친後左와如히決議하고閉會하엿다더라(東京)

◇決議事項

一、張學基君의橫死한事件은더徹底히調査한後對策을講究할것

二、所安私立學校復校同盟에參加하는同時에積極的으로活動을開始할것

三、靑山西城學校問題에對하야는莞島郡守의擅斷的行動을暴露케하는同時에同郡守에게警告文을發送할것

四、者只島學校問題는地主千善在及朱炯擘 申德俊 金明奎三者際對文을發하는同時에同地社會團體에對하야三者의今後行動을監視케할事

五、麗瑞島學校問題에잇서서는同地區長及土豪等의同校를閉鎖의運에陷케한罪狀을天下民衆에게暴露하는同時에際對文을發送할것

六、古今面水利組合事件은徹底히調査하야當局의擅斷的愚弄政策을暴露할것

七、莞島中學院은積極的으로後援할것

八、本會機關紙海光續號는來八月五日로發刊할것

江原道旌善地方 二千窮民의慘狀

◇草根木皮로延命

江原道中에서도 무서운山谷旌善地方에는 生活難에돌리는白衣同胞들의情景이 갈스록尤甚하야今年中의 警察側調査에만依한다할지라도 救濟를아니하면當場饑餓死할地境에陷한 十八戶男女가六十六名이오 草根木皮로써 生不如死로僅僅生命을이어가는 同胞가四百三十四戶에一千五百六十六名이나되는現狀이라는데 果然그들의生活形便은 到底히想像以上으로慘酷한것으로所謂穀氣라고는 初가을收穫期로부터『죽미음』으로深多을사라나가지고이듬해봄부터는山菜等屬으로 줄어사라오는것이라는바 이러하야絕頂에이르른그들의慘狀은보는이로하야금눈물업시는 견듸지못하게함이잇슴으로當局에서도畢竟 其救濟策을講究하야 危急함을免케하엿는데그救濟方法을보면雜穀을無利子로貸與하야今年秋期에返濟케하기도하고 傭人의形式으로일해주고어더먹게도하고雜穀의寄付를바다分給하는等이러한形式을取하야前記千五百餘名中四百四十九名(百二戶)을救助하엿다더라(春川)

安州引鉅勞組創立

安州勞動組合은各部門別이無한바去十五日에安州青年會館에서引鉅勞働同盟을創立하엿는데決議事項은如左하다고(安州)

一、安州引鉅勞働同盟事務所는安州郡安州面栗山里一九五洪基疇方으로함

二、諸般請負는同盟을相對로하기로함

三、同盟의經費는每會員이每月二十錢式負擔하기로함

元山金融界

本月上半期業績

元山組合銀行及特殊金融機關의本月上半期帳末은左記와如한다더라(元山)

▲預金 (組合銀行)

定期預金	二六四八、二九〇
當座預金	七一七、四九四
特別當座預金	七一二、七〇〇
諸預金	六二四、二九二
合計	四七〇二、七七六

▲預金 (特殊金融機關)

定期預金	一七七、五六六
當座預金	四、五六一
特別當座預金	一〇一、〇〇二
諸預金	一〇一、三二七
合計	三八四、三五六

▲貸出金 (組合銀行)

貸付金	二九〇八、一六二
當座貸越	二八七、五七七
割引手形	二七一、二一八
荷爲替手形	四一九、二三七
合計	四三八六、一九四
公共團體貸付	一〇八五、一四五
總計	五四七一、三三九

▲貸出金 (特殊金融)

貸付金	二一五二、七八九
割引手形	八八、二〇六
合計	二二四〇、九九五
公共團體貸付金	六六〇、二四七
總計	二九〇一、二四二

苦學堂活寫隊消息

京城苦學堂巡廻活寫隊一行은去十五日忠南禮山邑에到着하야東亞、每日、朝鮮三支局及當地靑年會의後援下에當地湖西銀行코트에서當日부터同十七日外지三日間을盛況裡에서映寫를終了後十八日一行은洪城으로出發하엿는데當地一般有志와各團體의同情金은合計八十二圓七十錢이라고(禮山)

國境記者聯盟 定期大會

續續參加하라

國境記者聯盟第二年定期大會를오는卅一日兩日間에平北義州에서開催한다함은旣報한바어니와그동안各地로부터參加願이逕至하는中임으로該聯盟에서는그準備에紛忙中이라하며아즉參加手續을미처지못한이는速速히參加願을提出하야準備에支障이업도록하여주기를바란다더라(義州)

高敞記者團 執行委員會

◇二條項決議

全北高敞記者團에서는去二十二日午後九時本報高敞支局에서執行委員會를開하고常務委員金亨斗君司會로左記兩件을決議하고同十一時半에閉會하엿다더라(高敞)

◇決議事項

一、統營三九會員이記者에게暴行한事에對한件

本團으로는默過할수업슴으로所謂三九會員이東亞日報社員李泰魯氏와馬山支局記者呂海氏에게今月八日犯行한罪惡의事實眞狀을嚴密調査한後三九會에警告하고罪惡을世間에發表하기로함

二、本團創立三週年紀念式件

來八月十四日午後一時同郡禪雲寺萬歲樓上에서紀念式을擧行하야紀念採勝키로하되會費는團員各自金三圓式出捐하기로함

中央委員會

咸北羅南各團體協議會中央委員會에서는去十七日午後三時에曉醒幼稚園內에서第一回會議를開하고中央常務委員選擧及會館建築의件等을討議한結果會館建築寄附金募集及其他全般을姜鶴國、尹益善、呂文鉉五氏에게一任하고中央常務委員으로는組織宣傳部에金昌一姜虎吉調査情報部에崔憲洙張龍俊庶務部에尹益善氏를選擧하고同五時에無事閉會하엿다더라(鏡城)

◇宣言(略)

◇綱領

本協議會는全民族各階級을網羅한共同協議機關으로서우리運動의全的役割을다하기를期함

◇中央委員

曹承周 朱晃卿 姜虎吉 崔憲洙 尹益善 金昌一 張龍俊 金龍錫 金泰燮 金鳳麟 吳□子 金硏子 金泰朔 金龍燮 崔英虎

羅南各社會團體 聯合協議會創立

新幹會持支와其他決議

咸北羅南印刷職工親睦會、羅一靑年會、女性同友會、勞友會、佛敎靑年會等에서는全民族的各階級을網羅한共同協議機關을組織하야運動의全的役割을다하고저去十七日午前十時半부터當地曉醒幼稚園內에서權澤祐氏의司會下에羅南各團體協議會創立總會를開하고經過報告宣言綱領及規約通過委員選擧、單一黨樹立促進의件新幹會持支의件等을一瀉千里의勢로討議進行하엿다는데그宣言綱領及組織並被選된役員은如左하다더라

平壤商議賦課金

牧丹峰

稅制整理의結果 國稅營業稅가認定됨으로부터 從來府稅營業稅를 標準으로하야會員의賦課率을 作定하든平壤商業會議所의今年收入은 豫算보다約五千圓減收가되엿는데 그內譯은平壤各銀行支店으로부터 減收되는金額이四千圓이오 一般會員으로부터減收된 金額이一千圓可量이라한다 그리하야 此의補充方法으로는 지난十二日評議員會에서 決定되엿다는바를 들으면 첫재로會員資格標準額을引下하엿다는것인데 從來府營業稅十六圓以上을 賦課하는者에限하야 平壤商業會議所會員으로 하든것을十二圓으로引下하야 會員이增加되는同時에賦課의增收를計하고들재로는賦課率을引上한것인데 此는從來平壤商業會議所의 賦課率을 府營業稅額의百分之三六으로하엿스나 四〇으로 引上하야 賦課金의增收를 計하야分擔豫算의均衡을 得하기로하엿다한다

今年稅制整理의 結果로少數資本級의 府稅負擔額은 輕減이되고多數府民의 負擔額은倍重케된事는 本欄에서旣爲論難한바이지마는 商工業者에게何等의利益을 주지못하고 但只勢力다툼으로나 일삼는平壤商業會議所의賦課金도亦是이例에依하야 四千圓을減額하고그補充方法으로는 此를一般商民에게分擔하엿다

水利組合의矛盾

日本의 食糧供給을爲하야行하는 産米增殖計劃中에水利組合이란것은 朝鮮人小地主에對하야利益이되지못할뿐아니라此로因하야 土地는組合債務로沒收가되고 사람은 西北間島로流離하는慘狀이생긴다함은 本欄에서도 여러번말하얏지마는 첫재로組合長이란것은 道知事가任命을하고 評議員이란것도 道知事의認可를要하며 各組合員(地主)의代表라하는評議員會는 組合을左右하는 最高機關이아니오 組合을左右할수업는一諮問機關으로되어잇다 組合員으로組織된 組合의事務를組合員이 任意로할수가업고道知事의任命으로된 組合長의諸問에應할뿐이오 그組合事務를自決할수가업다함은 三尺童子라도 그無理한事됨을알것인데朝鮮總督府가 엇지하야이와가티無理한일을 法令으로 制定하여노코 組合員을强制하는가? 지난번 平壤公會堂에서開催되엿든平安水利組合評議員會에서 評議員全部가工事代行料로 土地改良會社에 十八萬圓을支給할수업다고反對함에 對하야道當局者는 萬一此評議員會가十八萬圓支給하는案을 可決치아니하면評議員會員들의意思如何를莫論하고 法令에依하야施行할것이며 資金融通도할수업다고威脅을하야 終乃道當局者의말대로 決定을하엿다한즉 그럴것가트면當初부터評議員會存在의理由가 何處에在한가? 이와가티無理한일을하지마는組合費用은 組合員이負擔하여야되며 組合費를延滯하는時는容赦업시 强制執行을當하여야된다 貧弱한朝鮮人地主가 三十年의長歲月을두고 高率의組合費를延滯치안코 納付하기는容易한일이아니니自然히土地는殖産銀行으로들어가고 사람은西北間島로 流離하게된다우리勞用을들여 우리땅에世世生活하다가 乃終에는 이와가치되고말면世上에이런抑奄한일이 어대잇스랴? 實로皇天도 無心할것이다(活海生)

打合이잇슨後午後四時頃朗하게盛況으로散會하엿다고(元山)

地方人事

▲洪命熹氏(新幹會總務幹事)支會設立總會에參席次二十一日來浦하엿다가翌日向京(浦項)

地方漫筆

農校設置의要

高普期成變更이如何?

安東支局 一記者

本報紙上에도累累히紹介되엿거니와 安東에位置를둔八郡聯合高等普通學校期成會는 이제로부터八年前에創立되엿는데 當時形便으로는 促成될可望조차업섯든것이 安東郡의有志諸氏의急進的主唱으로 郡民大會를召集한後高普期成基金으로二十萬圓을安東郡民이分擔키로하고事業의名義만은 奬學團으로하야事務取扱에對한 一切를安東郡當局者에게 一任하엿든것이다 그리하야郡守李胤榮氏의熱烈한活動을비롯하야 有志諸氏의誠力으로募集된金額이十五萬圓에達하엿고 此金額을大邱銀行安東支店에預置하게되엿다 매우良好한成績을두게되엿섯다 그러면不遠間安東에一個高普校가實現되어鄕里에서 배울곳이업서彷徨하는靑年子弟를敎養케될더인즉 十六萬幾十의郡民은누구나다한가지깃버할것이며 記者亦是共鳴하는바이다 그러나내가當局者에게 一言을與코저함은根本目的이든高等普通學校를實業學校로變更하자고하는말이다 高普敎育이不必要하다고함은決코아니다 그러나現下우리朝鮮사람의當面問題의解決上으로보든지 더구나安東에對하야서는高普보다 農業學校가 必要하다고생각한다 安東은三南에서가장農産地로遜色이업는地帶이오 隣近郡이또한그러하다 境遇로말하면東西大勢를딸아 物質의文明과精神의文化가對立되어向上하여야할것이매 高普도잇서야겟고實業學校도잇서야될것이나 以上두가지가共存키는아즉이오 오즉時期의問題인줄안다 우리의經濟力이잘아지못하는바或은말하되 農業을할지라도高普敎育을바더야農業에專門에對한智識이잇서야되지안켓느냐고한다 記者도그말에贊成아니할수는업다 그러나 우리의經濟力은此를容認하지아니한다 萬一高普를卒業한後에 實業校를들어갈만한 經濟力이잇는사람은 大邱나 京城其他外地가서 留學을하는것도 無妨할줄안다마는 一般의無産大衆을爲하여서는成長할수잇는 限度內에서可及的急速한線路를밟고나가야할것은朝鮮사람의 必然한情勢일에야엇더케하랴 우리는어느쎄라도 農村으로몰아가고야말것은 將來必然의事實이다 高普敎育을바든者도大學을 마친者도結局은農村으로돌아가고야 말더이다 그리하야農村으로몰아가서 흙을파먹고살어야만될것이면 보다도農村에 對한敎育의 奬勵가第一當然한方策인줄알어야될것이다 우리가살고잇는땅이아직은좁아서 生産率이不足함을아닌줄안다 어느專門家는말하기를朝鮮의土味를 實驗한結果同一한地面에서現在의 農産額보다三倍는 容易히收穫할수가잇다는것도放置치말고 參考할理가잇는줄안다 이에우리生産者로서힘쓸바는무엇보다도 技術의養成이라고하겟다 그러면우리가農村問題를 解決코자힘진단一한努力으로 生産率이豊富키를 바랄것이며 豊富한生産率을 엇고저健鬪할진댄適當한技術을養成하기爲하야期成中에잇는安東高普로 實業學校로 變更하야目的을 實現함이엇더할가한다

中鮮少年庭球會

卅一日平澤에서開催

平澤少年會에서는本月三十一日平澤公普校코-트에서東亞朝鮮兩支局平澤體育協會平澤記者俱樂部及振威靑年會後援下에第四會中鮮少年個人庭球大會를開催하려고方今同會幹部諸氏는모다準備에紛忙中이라하며去二十四日外지京畿忠南忠北各地少年團體와公私立學校에案內狀을發送하엿다는데案內狀을밧지못한團體其他個人으로도希望에따라만히參加해주기를바란다하며今般에는特別히優勝旗를永久授與하든優勝組에는從來授與하야豫期以上의盛況을呈할것은勿論인바參加申請書는대회開催前日인三十日外지平澤少年會에到着되도록보내주는것이좃켓다는바規定은如左하다더라(平澤)

◇參加規定

參加資格 滿二十歲以下

參加金 一組金五十錢也

用球 新式(赤M)球

食事 會員自擔

振威聖公會落成式

振威郡芙蓉面客舍里에는約二十年前에朝鮮聖公會가設立되엿스나相當한敎堂이업서그동안敎堂新築問題로懸案中이든바一般信者와社會의同情寄附金을어더敎堂을新築한바去二十日그敎堂內에서金仁淳閔在晟司祭主體下에參加者一百二十名으로盛大한落成式을擧行하엿다고(平澤)

癸亥青年美擧

羅南市外水北洞에잇는癸亥青年會는癸亥年에創立된後于今五箇星霜에各方面으로社會事業에貢獻이不少한中年例로經營하야오든男女夜學部는當地에잇서實로文盲退治와農村啓發의重大機關이엇스며딸아서今春에는國有地五六千坪을貸付하야萬餘本의植木을하얏스며또는今番總會의決議로當地水北學校校舍增築에對하야百圓을寄附하얏다는바地方人士들의稱頌이藉藉할뿐아니라實際에잇서서多大한實益을주엇스며將來에도事業을만히計劃하리라고(羅南)

●大邱喜道普校同窓會‖市內壽町에잇는喜道普通學校同窓會를二十五日午後一時부터同校大講堂에서開催하는바同會를맛치고는卒業生對在學生의庭球試合이잇다는바一般會員은前例에依하야會費를가지고만히參席하기를바란다고(大邱)

●德源敎育研究會‖德源郡敎育會主催로郡下敎員研究會는預定과如히去廿三日午前九時半부터新豐里府成學校內에開催하엿는데參加한敎員其他敎育事業關係者四十餘人에多數에達하엿스며同校趙敎員의研究敎授及講評이잇슨後硏究發表에對하야朴鳳林朱文秉兩氏의算術日語에關한講述이잇섯스며會務報告其他事務